

E-mailový klient

Autor: Mgr. Jaromír JUŘEK

Kopírování a jakékoliv další využití výukového materiálu je povoleno pouze s uvedením odkazu na www.jarjurek.cz.

1. E-mailový klient

V této kapitole se seznámíme s tím, jak fungují poštovní e-mailoví klienti. V dnešní době už tyto programy nemají tak široké využití, jako tomu bylo dříve, přesto si ale své uplatnění najdou například v kancelářích, ve firmách, či na soukromých notebookech nebo tabletech.

V dřívější době, když uživatelé většinou neměli paušální připojení na Internet, a platilo se tedy za délku připojení, sloužily tyto programy hlavně k tzv. offline zpracování pošty. Uživatel se připojil na Internet, během několika sekund stáhl došlou poštu, pak se od Internetu odpojil a v klidu si zdarma poštu zpracoval (přečetl, napsal odpovědi, smazal, apod.). Pak se opět na pár sekund připojil k Internetu a odeslal připravenou poštu ve slože "Pošta k odeslání".

V dnešní době sice výše uvedený smysl pominul, programy ale začaly nabízet mnoho dalších možností. Většinou jsou propojeny s kalendářem, umožňují plánovat schůzky, nastavovat upomínky, či synchronizovat nastavené položky kalendáře s mobilním telefonem. Takto si své místo nacházejí v notebookech, které drobní podnikatelé používají ke své práci.

Ve firmách si tyto programy zase nacházejí místo za účelem archivace odeslané a doručené pošty, či správy více poštovních e-mailových schránek najednou. Ve většině programů (zejména komerčních) lze nastavovat i šifrování e-mailů, či nastavení elektronického podpisu.

Mezi nejznámější programy z kategorie poštovních klientů patří:

- Microsoft outlook
- Outlook Express - funguje ale pouze na počítačích s operačním systémem Windows XP nebo starších; byl součástí instalace Windows, jeho vývoj byl ukončen a v nových verzích Windows už využít nelze
- Mozilla Thunderbird
- EssentialPIM

Další lze nalézt na volně dostupných serverech s možností stahování programů zdarma - např. www.slunecnice.cz nebo www.stahuj.cz.

V další části se budeme více zabývat programem uvedeným na posledním místě, tedy programem EssentialPIM. Lze ho využít buď ve free verzi nebo ve verzi EssentialPIM Pro. Běžnému uživateli zcela postačí verze zdarma. Jeho velkou výhodou je to, že existuje i v tzv. portable verzi, což je verze, která se nemusí instalovat, lze ji tedy jen zkopírovat (např. na USB flash disk) a lze tedy takový program provozovat i v sítích, kam nemá uživatel administrátorský přístup pro instalaci programů (např. ve škole, ve firmách, apod.).

Tento program lze stáhnout z adresy <http://www.essentialpim.com> .

Název aplikace popisuje její dvě hlavní přednosti – je zdarma a není nutné ji instalovat. EssentialPIM je známý a populární program pro osobní plánování. Kombinace bezplatnosti, přenositelnosti a kompletní české lokalizace mne přiměla k bližšímu průzkumu tohoto programu.

Slovo portable znamená, že aplikace je přenositelná na přenosném zařízení, na něž ji stačí pouze dekomprimovat. Není tedy třeba jakékoli instalace. Přenositelnost tak znamená i mobilitu samotné aplikace, nejen zařízení, na němž je umístěna. Při jejím spuštění dojde k zobrazení nevelikého okna, které je pracovně rozděleno na několik bloků a ovládacích prvků.

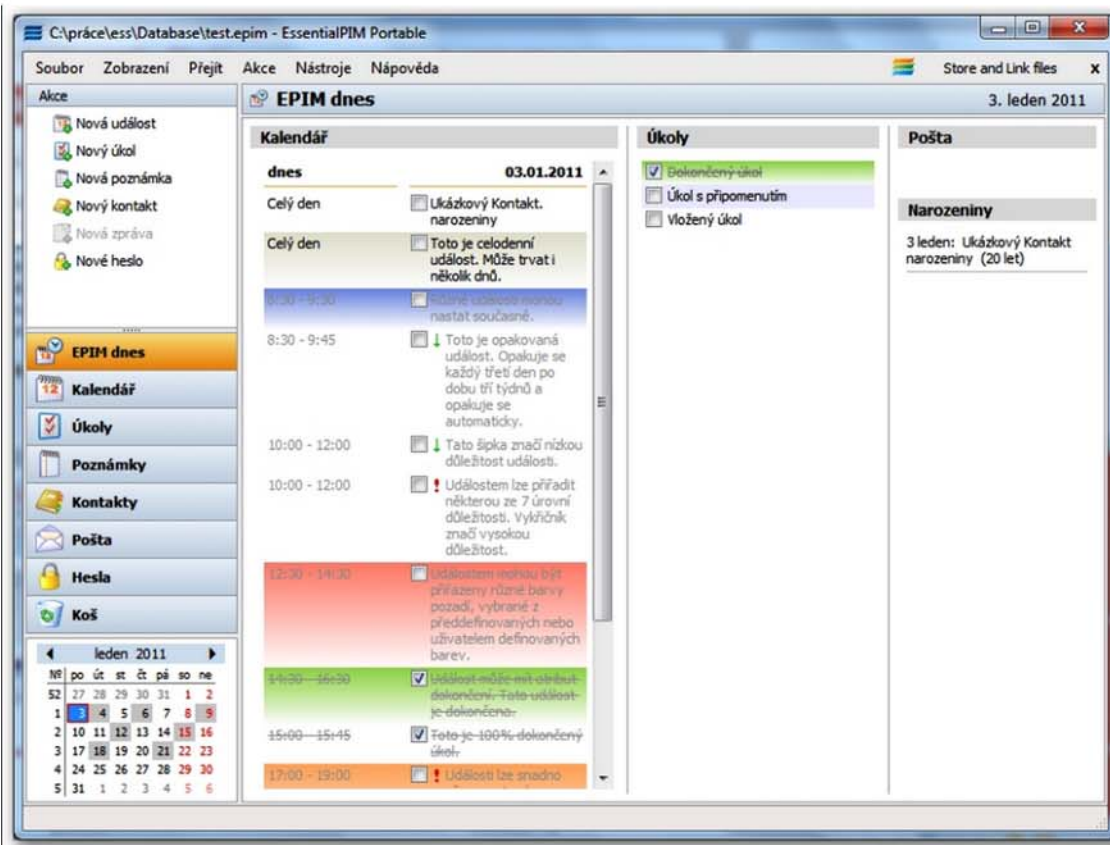
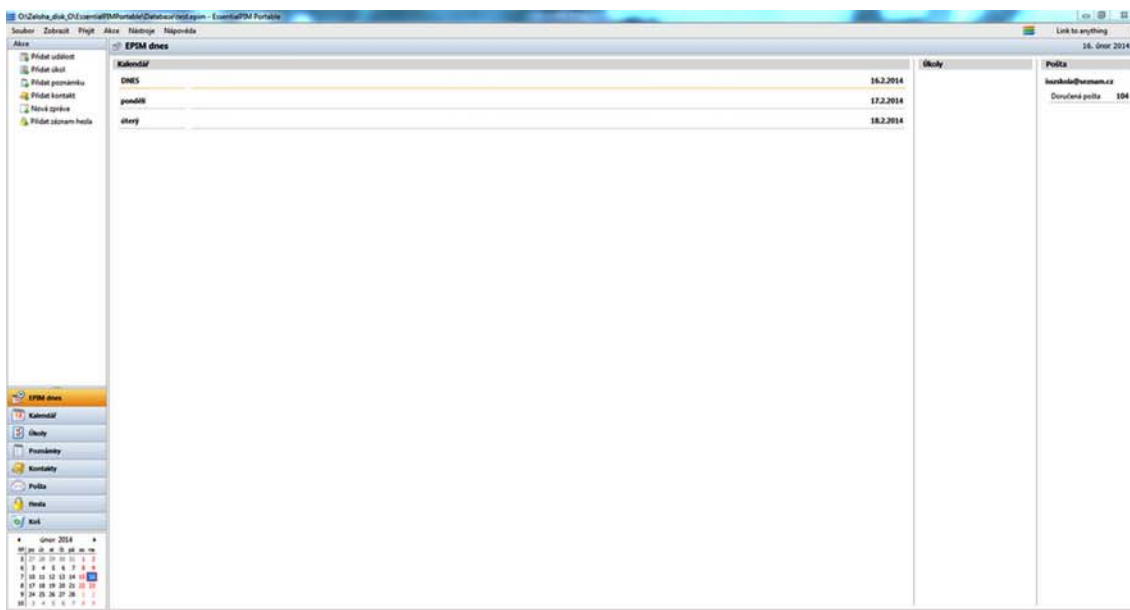

Předně se jedná o záložky představující hlavní tematické skupiny funkcí. Nalezneme zde kalendář, úkolník, tvorbu poznámek, seznam kontaktů, poštovního klienta a správce hesel, přičemž hned to první okno slučuje informace z ostatních záložek, které se týkají aktuálního dne. To zahrnuje především kalendář a úkoly.

Kalendář 03.01.2011 Hledat v: Všechny položky

pondělí 03 leden

🔗 Ukázkový Kontakt. narozeniny
Toto je celodenní událost. Může trvat i několik dnů.

8:00 Různé události mohou nastat současně.

9:00 Toto je opakovaná událost. Opakuje se každý třetí den po dobu tří týdnů a opakuje se automaticky.

10:00 ! Událostem lze přiřadit některou ze 7 úrovní důležitosti. Vykičník značí vysokou důležitost.

11:00 Tato šipka značí nízkou důležitost události.

12:00 Událostem mohou být přiřazeny různé barvy pozadí, vybrané z předdefinovaných nebo uživatelem definovaných barev.

14:00 Událost může mít atribut dokončení. Tato událost je dokončena.

15:00 Toto je 100% dokončený úkol.

17:00 ! Události lze snadno přesouvat nebo kopírovat. Zkuste přetáhnout myši tuto událost na jiný čas.

3 leden: Ukázkový Kontakt narozeniny (20 let)

Zobrazit

- Den
- Týden
- Měsíc
- Rok
- Tabulka

Akce

- Dnes
- Přejít na...

EPIM dnes

- Kalendář**
- Úkoly
- Poznámky
- Kontakty
- Pošta
- Hesla
- Koš

leden 2011

Ně	po	út	st	čt	pá	so	ne
52	27	28	29	30	31	1	2
1	3	4	5	6	7	8	9
2	10	11	12	13	14	15	16
3	17	18	19	20	21	22	23
4	24	25	26	27	28	29	30
5	31	1	2	3	4	5	6

V kalendáři lze logicky vkládat záznamy o plánovaných událostech, kterým je možné přidělit jednu ze sedmi úrovní důležitosti, různě barevné pozadí či status opakující se akce. S událostmi se dá na časové ose manipulovat jednoduchým přetahováním myši. V seznamu úkolů zase můžeme přeškrtnout již splněné záležitosti nebo nastavit upozornění.

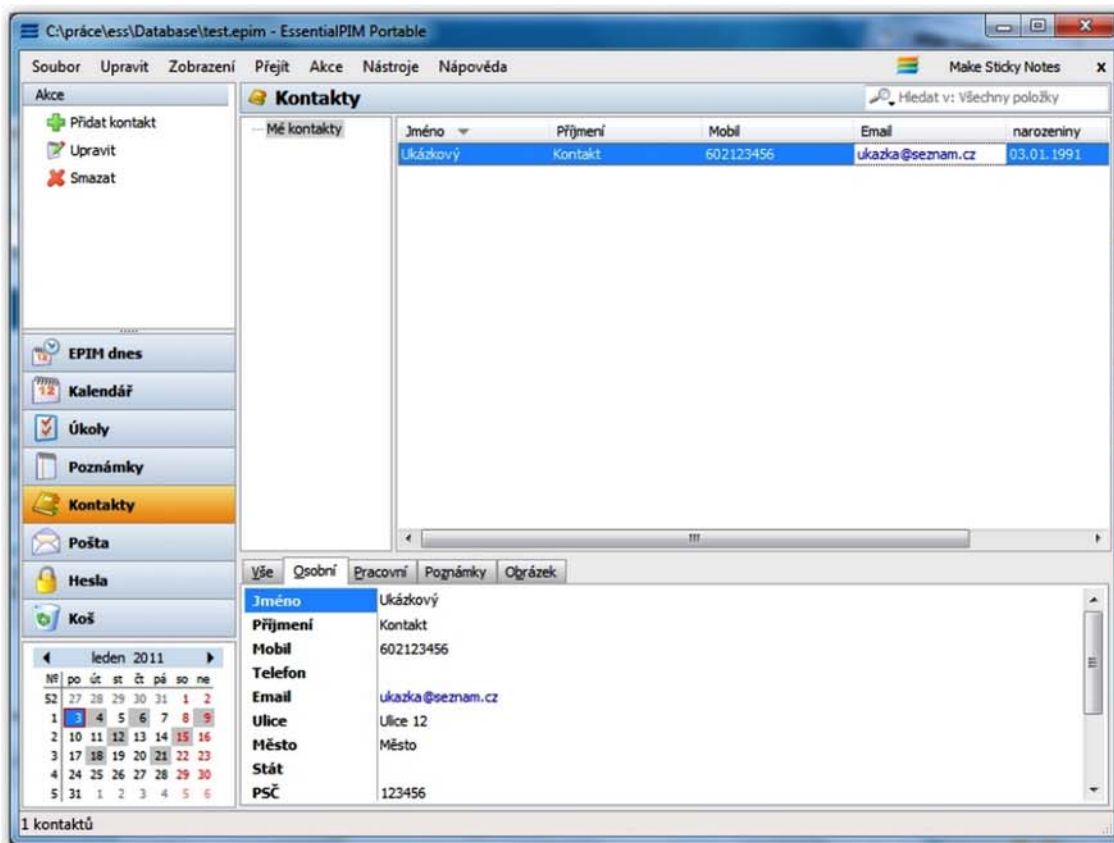

E-mail, hesla a synchronizace

Záložka poznámek samozřejmě slouží k pořizování nejrůznějších zápisků, které se dají umísťovat do adresářové struktury. Seznam kontaktů je také jasná položka. Dále lze EssentialPIM využívat jako jednoduchý e-mailový klient. Program uživatele neomezuje v počtu poštovních účtů. Co se poslední položky týče, tak správce hesel umožní vepsat přístupové údaje k webovým službám a další podobná data. Bezpečnost zajišťuje šifrovací standard AES 256-bitů.

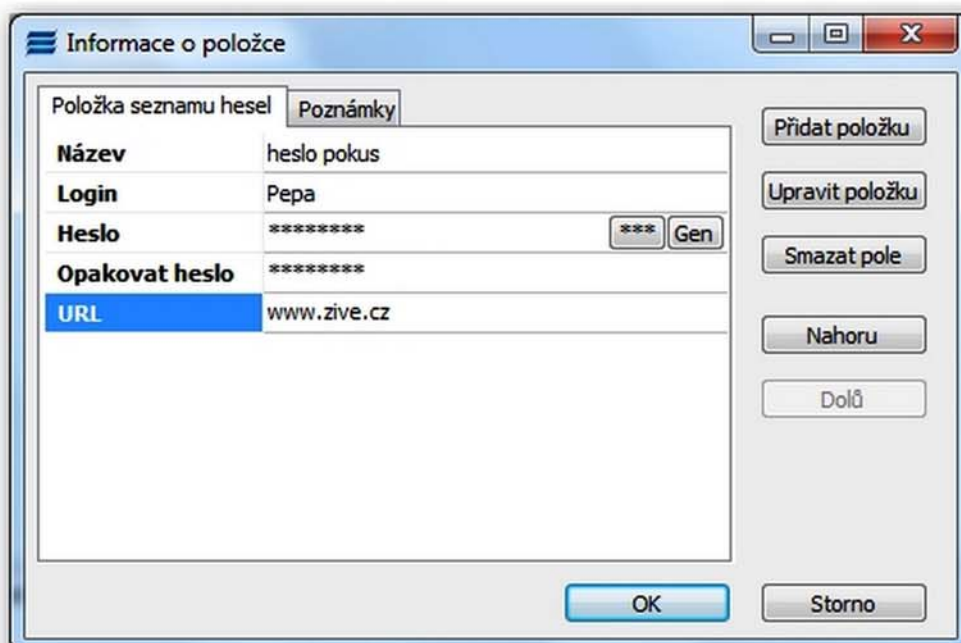

Abychom údaje ke všemu nemuseli zdlouhavě zadávat ručně, nabízí program jejich import (i export) z často používaných formátů. Pro kalendář a poznámky se jedná o iCal, kontakty z CSV, hesla třeba z KeePass XML atd. K

plné synchronizaci s Outlookem, Windows Mobile či webovými službami je již třeba sáhnout do peněženky a koupit verzi Pro. Jakkoli je synchronizace užitečným nástrojem, 40 dolarů za licenci již může kdekoho odradit. EssentialPIM ovšem i ve freewarové verzi dokáže ulehčit spoustu práce.

Nastavení e-mailového účtu v programu EssentialPIN

V levém hlavním menu klepneme na Pošta. Dále zvolíme v horní liště položku Nástroje --> Nastavení.

V rozevřeném okně klepneme na Přidat... .

Zadáme jméno, které chceme, aby se nám zobrazovalo v poště, a dále e-mailovou adresu. Potvrdíme DALŠÍ. Typ serveru je většinou výhodné ponechat POP3, někteří lepší poskytovatelé ale nabízejí i možnost stahování pošty přes IMAP4. Patří mezi ně např. Seznam.cz Server Centrum.cz tuto službu nabízí za poplatek. Služba IMAP4 poskytuje více možností. Vyplníme položku SERVER. Zde většinou nastavíme název serveru např. pop3.seznam.cz. U některých poskytovatelů e-mailových schránek může mít název serveru podobu i např. mail.něco.cz. Název serveru zpravidla sdělí poskytovatel e-mailové schránky, případně má poskytovatel tento název uvedený na svých webových stránkách. Vyplníme položku UŽIVATEL a položku HESLO. Zde se jedná vlastně o přihlašovací údaje do webového rozhraní poštovní schránky. Pozor - u některých poskytovatelů je toto celá e-mailová adresa, zatímco u jiných (častěji) je to jen část adresy uvedená před zavináčem. Klepneme na DALŠÍ a čeká nás vyplnění serveru pro odchozí poštu. Máme-li schránku na Seznam.cz, většinou vystačíme s vyplněním smtp.seznam.cz. U některých typů schránek (zejména u firemních) musíme ale nastavit název serveru, který nám sdělí poskytovatel. Může to být např. smtp.upcmail.cz. V dnešní době je u většiny serverů požadováno zaškrtnutí "Server požaduje ověření". Je to ochrana proti rozesílání nevyžádané pošty. Zaškrtneme ODESLAT a PŘIJMOUT a potvrdíme DOKONČIT. Pokud bychom potřebovali něco dodatečně změnit, případně ještě nastavit nějaká rozšiřující nastavení, můžeme v okně Nastavení poštovních účtů klepnout na řádek s názvem účtu a dát UPRAVIT... Tím vstoupíme do možnosti editace. Ve stejném okně můžeme i nastavení příslušné schránky z programu EssentialPIM odstranit.



Obsah



1. E-mailový klient

2